GUIDE PRATIQUE

Comment créer une campagne d'e-mailing efficace ?

De la stratégie à l'envoi : tout ce qu'il faut savoir pour lancer des campagnes email qui fonctionnent vraiment — sans jargon inutile, avec des exemples concrets.



comparateurmarketing.fr

Introduction — Pourquoi l’e-mail marketing n'est pas mort (et ceux qui le disent ont tort)

Chaque année, quelqu'un annonce la mort de l’e-mail. Et chaque année, l’e-mail envoie un démenti par... e-mail.

La réalité ? En 2026, on compte plus de 4,3 milliards d'utilisateurs de messagerie électronique dans le monde. Le ROI moyen de l’e-mail marketing tourne autour de 36€ pour 1€ investi, largement devant les réseaux sociaux, le SEA ou même le SEO sur le court terme.

Mais voilà le problème : la plupart des gens font de l’e-mail marketing comme si on était encore en 2008. Objet générique, contenu copié-collé pour tout le monde, envoi le vendredi à 18h30... et ils s'étonnent que ça ne convertisse pas.

Ce guide est fait pour vous. Que vous lanciez votre première newsletter ou que vous vouliez enfin comprendre pourquoi vos campagnes stagnent, vous trouverez ici une méthode claire, des exemples commentés, des tableaux de référence et une checklist actionnable à utiliser avant chaque envoi.

> **Ce que vous allez apprendre**
>
> Construire une liste saine → Segmenter intelligemment → Rédiger des emails qui se lisent jusqu'au bout → Choisir le bon outil → Analyser vos résultats → Et optimiser en continu. Rien de moins.

Partie 1 — Les fondations

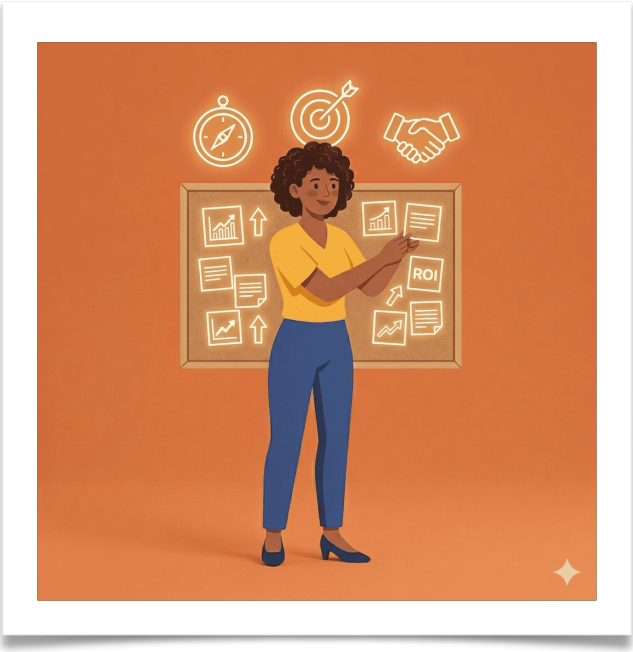

C'est quoi exactement une campagne d’e-mailing ?

Une campagne d’e-mailing, c'est l'envoi d'un ou plusieurs e-mails à une liste de contacts dans un objectif précis et défini à l'avance. Ce n'est pas juste "envoyer un email à des gens », c'est un acte marketing avec un début, une fin, et des indicateurs de performance.

Une campagne peut être unitaire (un seul e-mail, un seul objectif) ou séquentielle (plusieurs e-mails envoyés sur une durée définie, souvent automatisés). Dans les deux cas, le principe reste le même : le bon message, à la bonne personne, au bon moment.

La différence entre une newsletter et une campagne e-mailing ? La newsletter est régulière et relationnelle. La campagne est souvent ponctuelle et orientée action. Les deux sont complémentaires.

Quels objectifs peut-on vraiment atteindre avec l’e-mail ?

Avant de rédiger la moindre ligne, il faut répondre à une question simple : pourquoi j'envoie cet e-mail ? Les objectifs possibles sont nombreux :

- Générer des ventes directes ou des leads qualifiés
- Fidéliser votre audience et renforcer votre autorité

- Informer (lancement produit, actualité, changement tarifaire)
- Réactiver des contacts inactifs
- Qualifier votre base (formulaires, sondages, quizz)
- Générer du trafic vers votre site ou blog

Un objectif flou = une campagne floue. Soyez précis : "Générer 20 inscrits à mon webinaire" vaut mille fois mieux que "faire connaître mon activité".

Les 5 types de campagnes à connaître

Voici un tableau récapitulatif des 5 grandes familles de campagnes e-mail, avec leur objectif, un exemple concret et la fréquence d'utilisation typique :

Type de campagne	Objectif principal	Exemple	Fréquence
Newsletter	Fidéliser et informer	Actu mensuelle + tips	Hebdo / mensuel
Promotion / offre	Convertir et vendre	-20% sur une formation	Ponctuel
E-mail transactionnel	Confirmer / rassurer	Confirmation de commande	Automatique
Séquence automatisée	Éduquer et qualifier	Welcome sequence (5 emails)	Automatique
E-mail de réengagement	Réactiver les inactifs	"Tu nous manques !"	Trimestriel

> **Conseil pratique**
>
> Ne mélangez pas les genres dans un même e-mail. Un e-mail promotionnel qui essaie aussi d'informer, de fidéliser et de vendre sera perçu comme du bruit. Un message, un objectif. Toujours.

Partie 2 — Construire votre liste et cibler juste



Comment constituer une liste e-mail de qualité (sans acheter des bases pourries)

Voyons les idées reçues une bonne fois pour toutes : acheter une liste e-mail est une très mauvaise idée. Vous allez envoyer des e-mails à des gens qui ne vous connaissent pas, qui n'ont jamais demandé à vous entendre, et qui vont soit ignorer vos messages, soit vous signaler comme spam. Résultat : votre réputation d'expéditeur s'effondre, votre délivrabilité aussi, et vos campagnes futures vont atterrir dans les spams. Même pour les abonnés qui vous connaissent.

La bonne méthode, c'est la construction organique. Voici comment :

Les principaux leviers d'acquisition d'abonnés

- Lead magnet : offrez quelque chose de valeur (guide PDF, checklist, template, mini-formation) en échange d'une adresse e-mail
- Pop-up sur votre site : quand c'est bien configuré (pas trop agressif, avec une vraie promesse), ça convertit
- Formulaire en pied de page et dans vos articles de blog
- Contenu LinkedIn ou réseaux sociaux renvoyant vers une inscription
- Webinaires et événements : une source d'abonnés très qualifiés
- Co-registration : partenariat avec d'autres créateurs pour mutualiser les audiences

Une liste de 500 abonnés qui adorent ce que vous faites vaut 10 fois plus qu'une liste de 10 000 contacts qui ne savent pas qui vous êtes. Qualité > quantité.

RGPD : les règles à respecter absolument

En France et en Europe, vous avez des obligations légales. Le RGPD impose le consentement explicite pour recevoir des e-mails marketing. Concrètement :

- Une case à cocher (non pré-cochée) sur votre formulaire d'inscription
- La mention claire de ce que recevra l'abonné
- La possibilité de se désinscrire à tout moment (lien obligatoire dans chaque e-mail)
- La conservation des preuves de consentement

Ne faites pas l'impasse sur ça. Les amendes RGPD sont réelles, et la confiance de vos abonnés vaut bien plus que quelques contacts supplémentaires obtenus par la ruse.

La segmentation : pourquoi envoyer le même e-mail à tout le monde est une mauvaise idée

Imaginez un restaurant qui enverrait exactement le même menu à tous ses clients — végétariens, carnivores, allergiques aux noix et amateurs de homard. Le résultat ? Des insatisfaits dans toutes les catégories. L'e-mail marketing, c'est pareil.

La segmentation consiste à diviser votre liste en groupes homogènes pour leur envoyer des messages adaptés à leur profil, leur comportement ou leur position dans votre tunnel de conversion. Les chiffres parlent d'eux-mêmes : les campagnes segmentées génèrent en moyenne 46% de revenus supplémentaires par rapport aux envois non segmentés.

Les principaux critères de segmentation

Critère	Exemple de segment	Pourquoi c'est utile
Comportemental	Cliqué sur lien formation X	Envoyer offre ciblée sur ce sujet
Démographique	Freelances vs Dirigeants TPE	Adapter le ton et les exemples
Phase du cycle de vie	Nouveaux abonnés (-30 jours)	Welcome sequence dédiée
Engagement	Ouvert 3 derniers emails	Cibler les plus réactifs pour les offres premium
Source d'acquisition	Venu via LinkedIn vs Google	Personnaliser la relation dès le début
Achat / historique	Client ayant acheté formation A	Proposer upsell ou cross-sell

> **Par où commencer ?**
>
> Si vous débutez, commencez par segmenter sur deux critères simples : les nouveaux abonnés (welcome sequence dédiée) et les inactifs depuis 90 jours (campagne de réengagement). C'est rapide à mettre en place et l'impact est immédiat.

Partie 3 — Créer un e-mail qui donne envie d'être lu

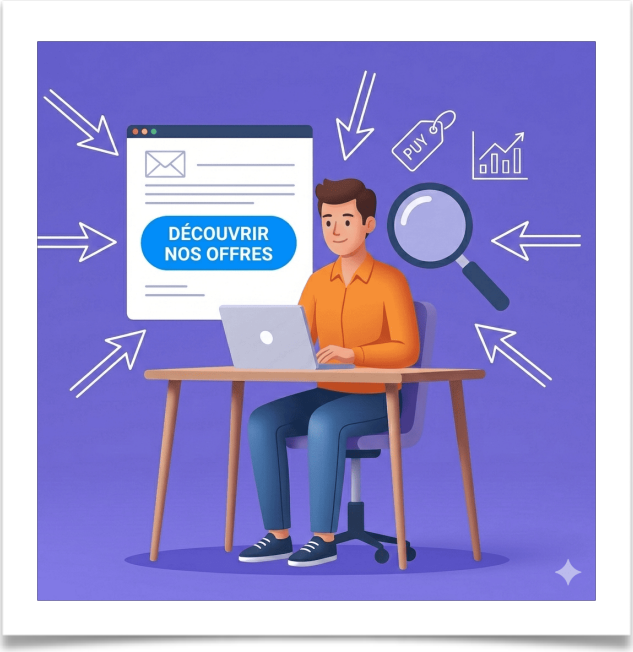

L'objet d'e-mail : la première (et parfois seule) chance de convaincre

L'objet de votre e-mail est ce que voient vos abonnés avant d'ouvrir. C'est littéralement la décision d'ouverture ou de corbeille. Elle se prend en 2 secondes chrono, souvent sur mobile, souvent au milieu de 50 autres emails.

Un bon objet doit accomplir une chose : donner envie d'ouvrir. Pour ça, plusieurs approches fonctionnent :

Les formules qui marchent

- La curiosité : "Ce que la plupart des marketeurs ne savent toujours pas en 2026"
- L'utilité directe : "5 outils pour doubler votre taux d'ouverture cette semaine"
- La personnalisation : "[Prénom], votre guide est prêt » (le prénom ça ne suffit plus)
- L'urgence (avec modération) : "Dernières 24h pour accéder à la formation"
- La provocation douce : "Votre e-mail marketing est probablement mauvais (et c'est réparable)"
- La question : "Vous faites encore cette erreur dans vos objets ?"

Les règles d'or

- Moins de 50 caractères pour un affichage optimal sur mobile
- Éviter les mots spam : GRATUIT, URGENT, CLIQUEZ ICI, !!!
- Le preheader (texte de prévisualisation) doit compléter l'objet, pas le répéter
- Tester deux versions en A/B sur une partie de votre liste avant l'envoi général

Exemple concret : Objet A : "Newsletter #12 - Actualités marketing" → Taux d'ouverture : 16%. Objet B : "Ce qui tue silencieusement votre délivrabilité" → Taux d'ouverture : 34%. Même contenu, même liste. Juste l'objet qui change.

La structure d'un bon e-mail (avec exemples commentés B2B et B2C)

Un e-mail efficace suit une structure logique qui guide le lecteur vers l'action. Voici les éléments incontournables :

Structure type d'un e-mail marketing

1. Hook (accroche) : la première phrase ou le premier visuel doit captiver immédiatement. C'est ce qui détermine si on lit la suite ou si on referme.
2. Contexte / problème : vous montrez que vous comprenez la situation du lecteur, sa douleur, son besoin.
3. La promesse : ce que vous allez lui apporter, résoudre ou lui offrir dans cet e-mail.
4. Le développement : le contenu utile, l'histoire, les arguments. Allez à l'essentiel.
5. Le CTA (Call to Action) : l'action que vous voulez qu'il effectue. Un seul CTA principal.
6. La signature : personnalisée, humaine. Pas un logo d'entreprise froid.

Exemple commenté B2B — Agence conseil en stratégie digitale

Objet : "Votre concurrent vient de changer de stratégie e-mailing (analyse)"

Preheader : "On a décortiqué 3 campagnes de votre secteur pour vous"

[HOOK] "La semaine dernière, j'ai reçu un e-mail d'une agence concurrente. Il était... très bien fait."

[CONTEXTE] "Dans votre secteur, l'e-mail B2B est souvent le parent pauvre du marketing digital. On balance une newsletter mensuelle générique et on espère que quelqu'un cliquera."

[PROMESSE] "J'ai analysé 3 campagnes récentes d'acteurs de votre marché pour en tirer 5 enseignements concrets que vous pouvez appliquer dès cette semaine."

[CTA] "Voir l'analyse complète →"

Ce qui fonctionne dans cet exemple : l'objet crée une tension ("votre concurrent"), le hook est narratif et humain, la promesse est spécifique (5 enseignements, cette

semaine), le CTA est unique et orienté bénéfice.

Exemple commenté B2C — E-commerce mode féminine

Objet : "Emma, on a gardé votre taille 👗 "

Preheader : "La collection printemps est là. 48h d'accès prioritaire."

[HOOK] Image produit + "C'est enfin là."

[CONTEXTE] "Vous étiez sur liste d'attente pour notre collection capsule. Bonne nouvelle : votre taille est disponible."

[PROMESSE] "Accès exclusif pendant 48h avant ouverture au grand public. Les pièces partent vite."

[CTA] "Je découvre ma sélection →"

[SIGNATURE] Avec prénom de la responsable collection + photo

Ce qui fonctionne : personnalisation forte (prénom, taille gardée), sentiment d'exclusivité, urgence réelle (48h), CTA en "je" (le lecteur s'approprie l'action).

Design vs texte : que choisir ?

La question revient souvent : faut-il faire un bel e-mail en HTML avec des images et des couleurs, ou un e-mail texte brut comme si on écrivait à un ami ?

La réponse dépend de votre contexte. Les e-mails très designés (newsletter de marque, e-commerce) bénéficient d'un rendu visuel soigné. Les e-mails texte (relation client, vente, B2B) ont souvent de meilleurs taux d'ouverture et de clic car ils sont perçus comme plus personnels et moins publicitaires.

> **La règle simple**
>
> E-commerce ou brand : privilégiez le design. Infopreneur, service, B2B : testez l'e-mail texte enrichi (quelques gras, quelques liens, une signature humaine). Et dans tous les cas, vérifiez que votre e-mail est lisible sans images, beaucoup de clients mail les bloquent par défaut.

Le CTA qui fait cliquer (et pas juste "Cliquer ici")

Le CTA (Call to Action), c'est le bouton ou le lien sur lequel vous voulez que votre lecteur clique. Et c'est souvent là que tout se joue.

"Cliquer ici", "En savoir plus", "Accéder" : ces formules ne disent rien du bénéfice de l'action. Elles sont passives et génériques.

Préférez des formulations orientées résultat et à la première personne :

- "Je télécharge mon guide gratuit"
- "Je veux accéder à la formation"
- "Montrez-moi les résultats"
- "Je réserve ma place (il reste 8 spots)"

Et quelques règles techniques : bouton bien visible, couleur contrastée, taille suffisante sur mobile (minimum 44px de hauteur), entouré de blanc pour "respirer". Mettez le CTA principal visible dès le premier écran (above the fold), et répétez-le en bas de l'email.

Partie 4 — Envoyer au bon moment et au bon endroit

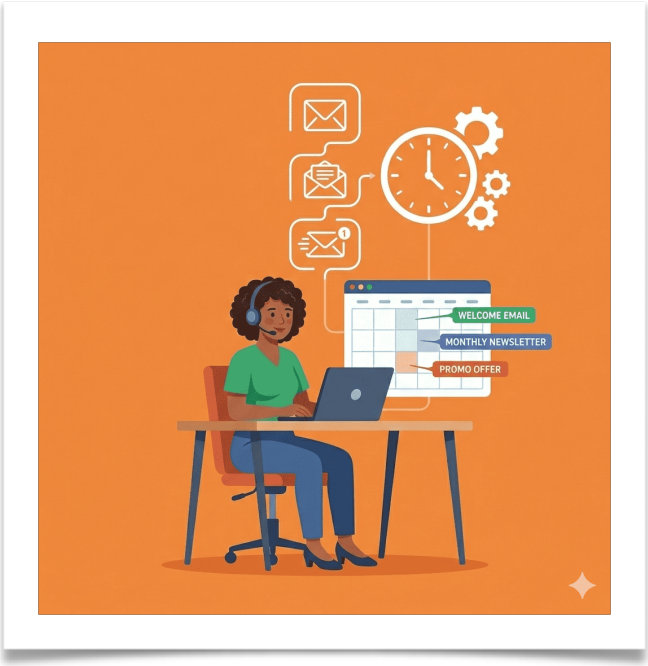

Choisir son outil d’e-mailing : tableau comparatif des plateformes

Le choix de votre plateforme d’e-mailing est une décision qui a des conséquences sur votre délivrabilité, votre capacité d'automatisation, votre budget et votre confort de travail. Voici un comparatif des outils les plus utilisés sur le marché francophone :

Outil	Tarif entrée	Point fort	Limite	Idéal pour
Brevo	Gratuit / 0€	Délivrabilité, RGPD	Automation limitée en gratuit	TPE, freelances, startups FR
Mailchimp	Gratuit / 13$/ mois	Interface intuitive	Cher à l'échelle	Débutants, petites listes
Klaviyo	Gratuit / 20$/ mois	Automation e-commerce	Courbe d'apprentissage	E-commerce Shopify / WooCommerce
ActiveCampaign	29$/mois	CRM + automation avancée	Complexe à configurer	PME, infopreneurs avancés
MailerLite	Gratuit / 9$/ mois	Simplicité, landing pages	Moins de segmentation fine	Créateurs de contenu, coaches

ConvertKit / Kit	Gratuit / 25$/ mois	Creator economy, séquences	Design limité	Auteurs, podcasters, créateurs

Mon conseil

Si vous débutez en France, commencez avec Brevo (anciennement Sendinblue) : il est gratuit jusqu'à 300 emails/jour, hébergé en Europe (gage de conformité RGPD), et sa délivrabilité est excellente. Pour l'e-commerce, Klaviyo est dans une catégorie à part.

Allez voir sur **comparateurmarketing.fr** tous nos comparatifs, avis et alternatives pour trouver l'outil adapté à votre situation.

Quand envoyer ? (les vraies données, pas les légendes urbaines)

"Envoyez le mardi matin à 10h" — vous avez sûrement lu ça quelque part. C'est vrai... et complètement inutile. Parce que tout le monde lit les mêmes études et envoie en même temps, ce qui génère justement un pic de concurrence dans les boîtes mail à ces horaires-là.

La vraie réponse : le meilleur moment d'envoi, c'est celui qui fonctionne pour votre audience spécifique. Et ça, vous ne le saurez qu'en testant.

Cela dit, voici les tendances générales observées sur les marchés B2B et B2C en France :

- B2B : mardi, mercredi ou jeudi entre 8h30 et 10h, ou entre 14h et 16h
- B2C : mardi et jeudi en fin de matinée (10h-12h), ou le week-end selon la cible
- Newsletters de contenu : le matin tôt (6h30-8h), quand les gens prennent leur café
- Emails promotionnels : évitez le lundi et le vendredi

La règle d'or : analysez vos propres statistiques après 5-6 envois. La plupart des outils vous montrent à quelle heure vos abonnés ouvrent le plus. Fiez-vous à ces données plutôt qu'aux généralités.

La délivrabilité : le sujet que tout le monde ignore jusqu'au jour où ça foire

La délivrabilité, c'est la capacité de vos e-mails à atterrir dans la boîte de réception de vos destinataires plutôt que dans leurs spams. C'est probablement le sujet le plus technique de ce guide, et aussi celui que les débutants négligent le plus, jusqu'au jour où ils réalisent que leurs campagnes ne sont plus ouvertes du tout.

Les facteurs qui impactent votre délivrabilité

- La réputation de votre IP et de votre domaine d'envoi
- La qualité de votre liste (adresses invalides = bounces = pénalités)
- Le taux de signalement spam de vos abonnés
- La configuration technique : SPF, DKIM, DMARC (demandez à votre hébergeur)
- Le contenu de vos emails (certains mots déclenchent les filtres)
- La régularité de vos envois (une liste endormie puis bombardée = problème)

Les bonnes pratiques

- Nettoyez votre liste régulièrement (supprimer les rebonds durs, les inactifs depuis +12 mois)
- Faites un "warm-up" progressif si vous démarrez avec une nouvelle IP d'envoi
- Utilisez un domaine d'envoi authentifié (pas Gmail ou Yahoo pour des envois pro)
- Envoyez régulièrement, même si c'est peu fréquent : la régularité vaut mieux que l'intensité
- Utilisez un outil de test de délivrabilité comme Mail-tester.com avant vos gros envois

Partie 5 — Analyser et optimiser



Les KPIs indispensables : le mini-glossaire du bon analyste

Vous avez appuyé sur "Envoyer" ? Bravo. Maintenant le travail commence vraiment. L'analyse de vos statistiques est ce qui va vous permettre d'améliorer chaque campagne. Voici les indicateurs à connaître absolument :

Indicateur	Bon score	Mauvais signe	Ce que ça révèle
Taux d'ouverture	> 25%	< 15%	Qualité de l'objet et confiance envers l'expéditeur
Taux de clic (CTR)	> 3%	< 1%	Pertinence du contenu et efficacité du CTA
Taux de conversion	Selon objectif	< 0,5%	Performance de l'offre et de la landing page
Taux de désinscription	< 0,2%	> 0,5%	Adéquation contenu / attentes abonnés
Taux de rebond (bounce)	< 2%	> 5%	Qualité de la liste, adresses invalides

Taux de délivrabilité	> 95%	< 90%	Réputation de l'expéditeur et technique DNS
Taux de spam	< 0,08%	> 0,3%	Contenu suspect, liste mal qualifiée

Attention à l'effet iOS Mail Privacy Protection : depuis 2021, Apple enregistre automatiquement les ouvertures d'emails sur iPhone, gonflant artificiellement les taux d'ouverture. Fiez-vous davantage au CTR et aux conversions pour mesurer la vraie performance.

Lire ses statistiques sans devenir fou

Après chaque envoi, posez-vous ces quatre questions simples :

7. Est-ce que l'objet a fonctionné ? (Regardez le taux d'ouverture vs vos moyennes habituelles)
8. Est-ce que le contenu a intéressé ? (Regardez le CTR : si l'ouverture est bonne mais le clic mauvais, le problème est dans le corps de l'email)
9. Est-ce que j'ai perdu des abonnés ? (Taux de désinscription : si > 0,5%, interrogez-vous sur la pertinence du contenu)
10. Est-ce que l'objectif de la campagne est atteint ? (Ventes, inscriptions, téléchargements : le vrai KPI)

Ne vous perdez pas dans les chiffres intermédiaires si la conversion finale est au rendez-vous. Et inversement, un bon taux d'ouverture sans conversion doit vous alerter : quelque chose cloche entre le clic et la landing page.

L'A/B testing expliqué simplement

L'A/B testing consiste à envoyer deux versions d'un même e-mail (version A et version B) à deux sous-groupes de votre liste, pour identifier quelle version performe le mieux. Ensuite, vous envoyez la version gagnante au reste de votre liste.

La règle d'or de l'A/B testing : testez UN seul élément à la fois. Si vous changez l'objet ET le CTA ET l'heure d'envoi, vous ne saurez pas ce qui a fait la différence.

Élément à tester	Version A vs Version B	KPI à observer
Objet d'email	"Votre guide gratuit" vs "Je vous offre quelque chose"	Taux d'ouverture
CTA	"Télécharger" vs "Je veux mon guide"	Taux de clic (CTR)
Heure d'envoi	Mardi 10h vs Jeudi 17h	Taux d'ouverture

Format du contenu	E-mail long (500 mots) vs Email court (150 mots)	CTR + désinscriptions
Expéditeur	"Jonathan" vs "Jonathan - ComparMarket"	Taux d'ouverture

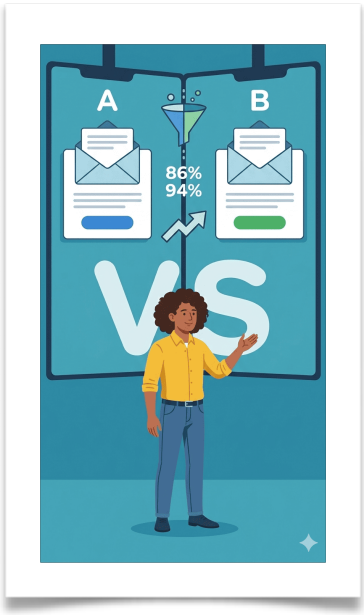

Pour que votre test soit valide

Il faut une taille d'échantillon suffisante (minimum 200 contacts par version), une période de test identique, et un seul élément modifié. La plupart des outils comme Brevo ou Mailchimp proposent l'A/B testing en natif.

Tableau de bord type pour suivre vos campagnes

Voici un modèle de tableau de bord simple pour suivre vos campagnes dans le temps. Reproduisez-le dans un tableur et complétez-le après chaque envoi :

Campagne	Taux ouverture	CTR	Désinscriptions	Objectif atteint ?
Newsletter #1 - Janvier	28%	3,2%	0,1%	✓ Oui
Promo formation - Fév.	32%	5,8%	0,3%	✓ Oui
Réengagement - Mars	18%	1,9%	0,8%	⚠ Partiel
[Votre campagne]	...	...	...	...

Ce suivi simple vous permettra d'identifier vos meilleures campagnes, de repérer les tendances et d'ajuster votre stratégie en continu.

Partie 6 — Exemples commentés

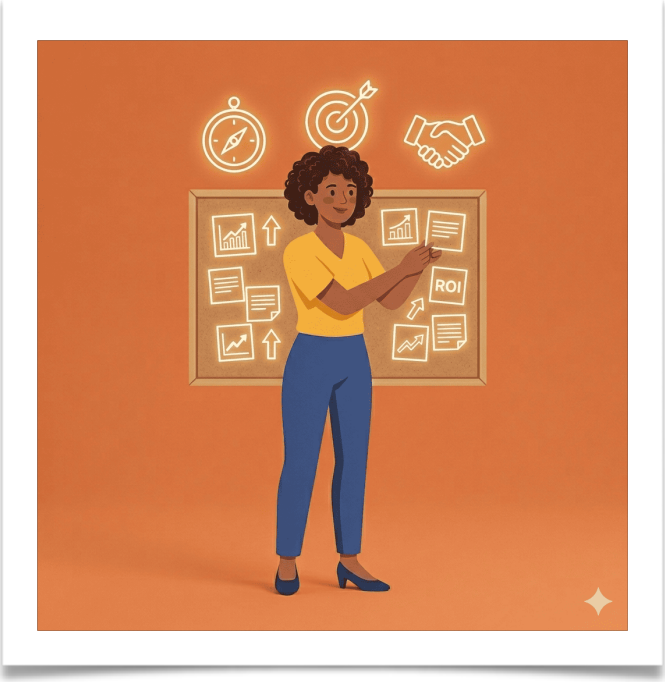

Exemple de campagne B2B commentée pas à pas

Contexte : Une consultante en stratégie RH envoie une campagne à sa liste de 850 DRH et dirigeants de PME pour promouvoir son atelier en ligne.

1. Objectif défini

Objectif : Générer 30 inscrits payants à l'atelier "Onboarding : de 0 à efficace en 30 jours" (97€ HT)

KPI principal : taux de conversion (clics vers page de vente)

KPI secondaire : taux d'ouverture (valider la pertinence de l'objet)

2. Segmentation choisie

Envoi à : contacts ayant cliqué sur au moins un e-mail sur les thèmes RH ou management dans les 3 derniers mois. Exclusion : clients déjà inscrits à l’atelier.

3. L'email

Objet : "Le vrai coût d'un mauvais onboarding (et comment l'éviter)"

Preheader : "Calcul rapide inclus, les chiffres font mal"

Bonjour [Prénom],

Un collaborateur mal intégré coûte en moyenne 30 000€ à une entreprise. Recrutement, formation, perte de productivité, puis départ prématuré.

Mais la bonne nouvelle : l'onboarding est une compétence qui s'apprend. Et elle se travaille.

C'est exactement ce qu'on va construire ensemble lors de mon atelier du 15 mars : un processus d'onboarding structuré, applicable dès la semaine suivante.

[CTA] → Je réserve ma place (encore 12 disponibles)

À bientôt,

Sophie Martin

Consultante RH | sophie-martin-rh.fr

4. Résultats obtenus

- Taux d'ouverture : 38% (liste qualifiée + objet fort)
- CTR : 7,2% (offre pertinente, urgence réelle)
- Conversions : 18 inscrits sur 850 envois (taux conversion 2,1%)
- CA généré : 1 746€ HT pour un seul email

Ce qui a marché

L'objet aborde un problème coûteux et concret (pas "mon atelier RH"). L'e-mail est court, humain, avec une seule promesse. Le CTA intègre une preuve de rareté ("il reste 12 places") vraie.

Exemple de campagne B2C commentée pas à pas

Contexte : Une boutique en ligne de cosmétiques naturels (1 200 abonnés) lance une campagne de réengagement pour les contacts inactifs depuis 90 jours.

1. Objectif défini

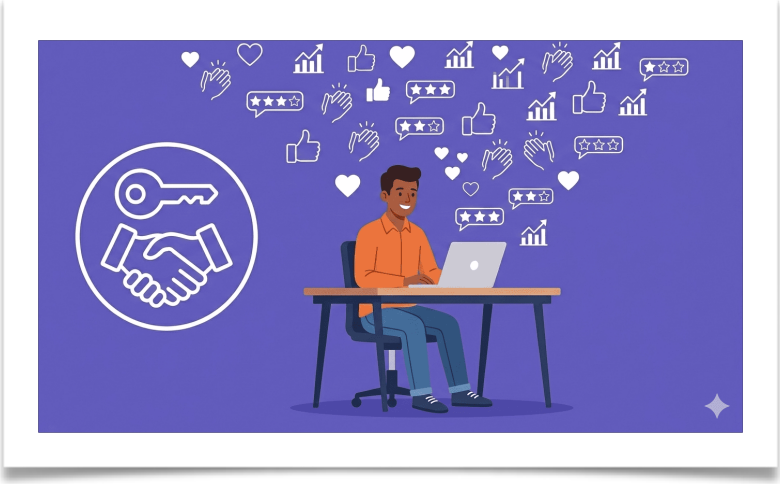

Objectif : Réactiver 15% des inactifs (soit environ 180 personnes)
KPI principal : taux d'ouverture (indicateur de réactivation)
KPI secondaire : taux de désinscription (nettoyer la liste proprement)

2. L'email de réengagement

Objet : "Vous nous avez manqué, [Prénom] 🌿"

Preheader : "Un petit cadeau vous attend (valable 72h)"

Bonjour [Prénom],

On a remarqué que vous n'aviez pas ouvert nos derniers e-mails. C'est normal, les boîtes mail débordent et nos petits messages peuvent se perdre dans la masse.

Mais on voulait quand même vous dire bonjour, et vous offrir un code de réduction de 10% sur votre prochaine commande : BIENVENUE10

Valable jusqu'au [date + 72h]. Aucune condition minimale.

Si vous ne souhaitez plus recevoir nos e-mails, vous pouvez vous désinscrire ici : on ne vous en voudra pas du tout.

À très vite,

L'équipe Botanica

3. Résultats obtenus

- Taux d'ouverture : 22% sur les inactifs (excellent pour ce segment)
- CTR : 4,1% (le code promo motive)
- Réactivation réelle (commande ou clic) : 13% des destinataires
- Désinscriptions : 3,4% : contacts supprimés proprement
- Résultat net : liste nettoyée + 156 clients réactivés

Ce qui a marché

L'objet est humain et non culpabilisant. La transparence sur la possibilité de se désinscrire renforce la confiance. Le code promo est simple et sans friction. La durée limitée (72h) crée une urgence douce.

Checklist ultime — Ce que vous devez valider avant d'appuyer sur Envoyer

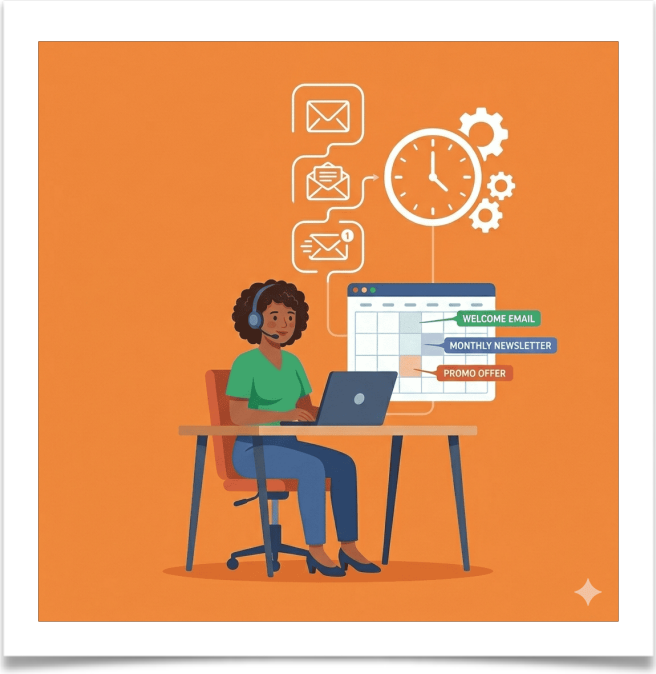

Utilisez cette checklist avant chaque campagne. Cochez chaque point un par un. Ne cédez pas à la tentation de "faire vite" — les erreurs d'envoi (mauvais segment, lien cassé, objet avec faute) sont irréversibles.

	Action à valider	Étape
☐	Mon objectif est clairement défini (vente, trafic, engagement, info)	Avant rédaction
☐	Ma liste est segmentée selon l'objectif de la campagne	Avant rédaction
☐	L'objet est accrocheur, sous 50 caractères, testé en A/B	Objet
☐	Le preheader complète l'objet (et n'est pas vide)	Objet
☐	Le nom d'expéditeur est reconnaissable (prénom + marque)	Expéditeur
☐	Le contenu répond à UNE seule promesse principale	Corps
☐	Il y a UN seul CTA principal, visible et cliquable	CTA
☐	Le CTA est placé above the fold ET en bas d'email	CTA
☐	L’e-mail est lisible sans images (texte alt renseigné)	Technique

☐	L’e-mail est responsive (testé mobile)	Technique
☐	Les liens de suivi (UTM) sont activés	Technique
☐	Le lien de désinscription est présent et fonctionnel	Légal / RGPD
☐	L'adresse physique de l'expéditeur est indiquée	Légal / RGPD
☐	Le consentement des destinataires est documenté	Légal / RGPD
☐	J'ai envoyé un email de test à moi-même avant envoi	Test
☐	J'ai vérifié l'affichage sur Gmail, Outlook et mobile	Test
☐	L'heure d'envoi est planifiée selon mon audience	Envoi
☐	Je sais quel KPI je vais mesurer en priorité	Analyse
☐	Une version A/B est prévue pour le prochain envoi	Optimisation

Conseil d'expérience

Imprimez cette checklist et gardez-la à côté de votre ordinateur les premières semaines. Elle finira par devenir un réflexe automatique. C'est ce qui sépare les professionnels des amateurs : pas le talent, la rigueur.

FAQ — Les questions qu'on pose tout le temps (et leurs vraies réponses)



Quelle est la différence entre un taux d'ouverture et un taux de clic ?

Le taux d'ouverture mesure le pourcentage de destinataires qui ont ouvert votre e-mail. Le taux de clic (CTR) mesure le pourcentage qui a cliqué sur au moins un lien. Le CTR est souvent plus fiable comme indicateur de performance réelle, car il mesure un engagement actif.

Combien d’e-mails peut-on envoyer sans passer pour un spammer ?

Il n'y a pas de règle absolue sur la fréquence. Ce qui compte, c'est la valeur apportée à chaque e-mail. Une newsletter hebdomadaire de qualité sera mieux tolérée que deux e-mails mensuels sans intérêt. Testez différentes fréquences et observez vos taux de désinscription — ils vous indiqueront le seuil de tolérance de votre audience.

Quelle taille doit avoir ma liste pour commencer à envoyer des campagnes ?

Il n'y a pas de taille minimale. Même avec 50 abonnés, vous pouvez envoyer des campagnes pertinentes et commencer à apprendre. Ce qui compte, c'est la qualité des contacts et la régularité. Ne repoussez pas vos envois en attendant "d'avoir assez d'abonnés", c'est une erreur classique.

Comment améliorer son taux d'ouverture rapidement ?

Quatre leviers immédiats : 1) Travailler l'objet et le preheader (A/B tester systématiquement), 2) Améliorer la reconnaissance de l'expéditeur (utiliser un prénom humain plutôt qu'un alias générique), 3) Nettoyer sa liste des inactifs qui pèsent sur les statistiques, 4) Segmenter pour envoyer des messages plus pertinents à des sous-groupes ciblés.

C'est quoi la délivrabilité et pourquoi c'est important ?

La délivrabilité mesure la capacité de vos e-mails à atteindre la boîte de réception (et non les spams) de vos destinataires. Elle dépend de votre réputation d'expéditeur, de la qualité de votre liste, de votre configuration technique (SPF, DKIM, DMARC) et de la qualité de votre contenu. Une mauvaise délivrabilité peut tuer vos campagnes même si votre contenu est excellent.

Quel outil e-mailing choisir quand on débute ?

Si vous êtes en France et que vous débutez, Brevo (anciennement Sendinblue) est un excellent point de départ : gratuit jusqu'à 300 e-mails/jour, interface en français, conforme RGPD, et bonne délivrabilité. Si vous faites de l'e-commerce, regardez Klaviyo. Si vous êtes créateur de contenu, MailerLite ou KIT sont de bonnes alternatives.

Peut-on faire de l’e-mail marketing avec un petit budget ?

Absolument. La plupart des grands outils proposent une version gratuite fonctionnelle jusqu'à 500-1000 contacts. Les vrais investissements à prévoir sont votre temps (rédaction, stratégie) et éventuellement un template professionnel. L’e-mail marketing reste l'un des canaux les plus accessibles financièrement, avec le meilleur ROI.

Comment savoir si ma campagne a vraiment fonctionné ?

En revenant à votre objectif initial. Si vous vouliez générer 20 inscriptions et que vous en avez obtenu 18, la campagne a fonctionné — même si votre taux d'ouverture était moyen. Les KPIs intermédiaires (ouverture, clic) sont des indicateurs de performance, mais seul l'objectif business final valide le succès d'une campagne.

Mini-glossaire — Parlez e-mailing comme un pro

A/B Testing : Test comparatif entre deux versions d'un e-mail pour identifier la plus performante sur un critère donné.

Bounce (rebond) : Email non délivré. Le "hard bounce" est définitif (adresse invalide), le "soft bounce" est temporaire (boîte pleine, serveur indisponible).

CTA (Call to Action) : Bouton ou lien invitant le lecteur à effectuer une action précise (acheter, télécharger, s'inscrire).

CTR (Click-Through Rate) : Taux de clic. Pourcentage d'abonnés ayant cliqué sur au moins un lien dans l'e-mail.

Délivrabilité : Capacité des e-mails à atterrir en boîte de réception plutôt qu'en spam. Dépend de la réputation de l'expéditeur et de la qualité de la liste.

DKIM (DomainKeys Identified Mail) : Protocole de signature numérique qui authentifie vos e-mails et améliore votre délivrabilité.

DMARC : Protocole de sécurité e-mail qui protège votre domaine contre les usurpations. Complément de SPF et DKIM.

Lead Magnet : Contenu ou ressource gratuit offert en échange d'une adresse e-mail (guide PDF, checklist, webinaire, template...).

Open Rate (taux d'ouverture) : Pourcentage de destinataires ayant ouvert l'e-mail. Dépend fortement de l'objet et de la réputation de l'expéditeur.

Preheader : Texte de prévisualisation qui apparaît après l'objet dans la boîte mail. Complète l'objet et influence l'ouverture.

ROI (Return On Investment) : Retour sur investissement. L'e-mail marketing affiche en moyenne 36€ de ROI pour 1€ investi.

Segmentation : Division de votre liste en sous-groupes homogènes selon des critères comportementaux, démographiques ou transactionnels.

SPF (Sender Policy Framework) : Protocole qui liste les serveurs autorisés à envoyer des emails en votre nom. Réduit le risque de spoofing.

Taux de conversion : Pourcentage de destinataires ayant réalisé l'action souhaitée (achat, inscription, téléchargement) après avoir cliqué.

Taux de désinscription : Pourcentage d'abonnés ayant cliqué sur "se désinscrire". Un signal fort sur la pertinence de votre contenu.

Welcome sequence : Série d’e-mails automatiques envoyés aux nouveaux abonnés pour les accueillir et les qualifier progressivement.

Conclusion : L’e-mail marketing, c'est une relation, pas une transaction

Si vous avez lu ce guide jusqu'ici, vous avez déjà une longueur d'avance sur 80% des gens qui font de l’e-mail marketing en mode "spray and pray" (envoyer à tout le monde en espérant que quelque chose colle).

L’e-mail marketing efficace repose sur trois piliers simples : la pertinence (le bon message à la bonne personne), la régularité (construire une relation sur le long terme), et l'amélioration continue (analyser, tester, itérer).

Pas besoin d'une liste de 100 000 contacts pour commencer. Pas besoin d'un budget colossal. Ce dont vous avez besoin, c'est d'un objectif clair, d'une liste qualifiée, d'un message honnête et d'une checklist à suivre.

Maintenant, à vous de jouer. Lancez votre première campagne, observez vos résultats, ajustez, et recommencez. C'est comme ça qu'on devient bon en e-mail marketing : pas en lisant des guides, mais en appuyant sur "Envoyer".

Pour aller plus loin : retrouvez nos comparatifs complets des outils e-mailing, nos templates téléchargeables et nos guides pratiques sur comparateurmarketing.fr